

GUIDE DE RÉALISATION

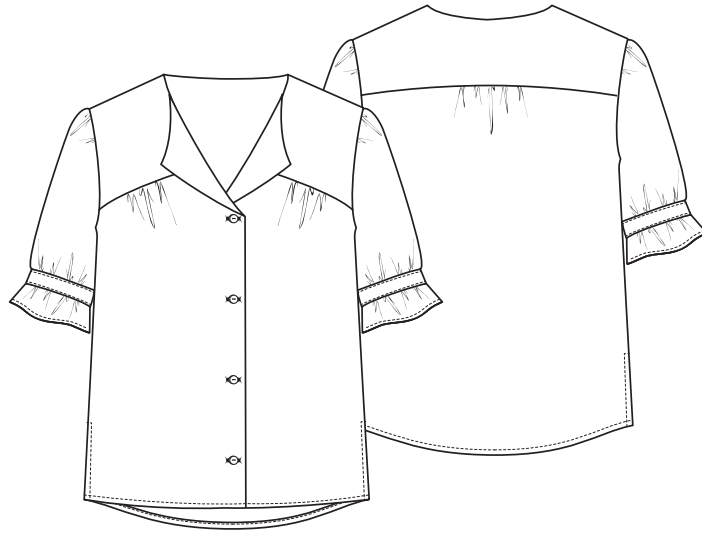

VERSION A

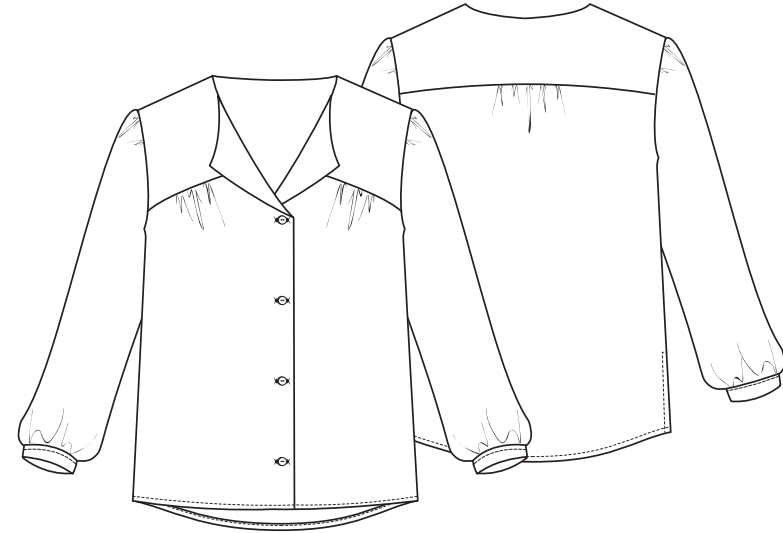

VERSION B

DOROTHIE

NIVEAU



Dorothie est un petit chemisier aux détails féminins et légèrement rétros, rempli de détails : découpes et fronces sur le devant et sur le dos, revers à l'encolure, fentes côtés, bas dos liquette et têtes de manches froncées.

Deux types de manches sont proposées: pour la version A les manches arrivent au dessus du coude et sont resserrées par une bande appliquées. Les manches de la version B sont de longueur 3/4, discrètement bouffantes et se terminent par un bracelet de manche.



patron de couture tailles 34 à 46
marges de couture de 1cm incluses

1m30* (A) 1m40* (B)
*pour une laize de 140 cm en T.46

IDÉES MATIÈRE

Tissu souple, d'épaisseur fine à moyenne : crêpe léger, viscose, chambray, popeline, tencel et denim léger, double gaze...



thermocollant : 70 cm
5 boutons de taille moyenne

Les étapes clés avant la fabrication de votre vêtement

Le choix de la taille

Choisissez soigneusement votre taille en comparant vos mensurations et le tableau de mesures du vêtement visible au dos de la pochette.
Prenez en compte le style du vêtement.

Le patron

- recopiez les contours de votre taille par transparence sur du papier blanc, veillez à bien faire apparaître tous les repères indiqués sur la patron: pinces, fronces, crans de montage, etc... Cela vous sera utile au moment de la fabrication,
- les valeurs de couture sont de 1 cm et incluses dans le tracé, lorsque celles-ci sont différentes les indications figurent sur le patron,
- découpez minutieusement le papier avant de l'épingler sur votre tissu.

Le tissu

Le rendu final du vêtement dépend du type de tissu que vous choisirez, il est préférable de suivre les recommandations indiquées pour chaque modèle mais vous pouvez aussi suivre votre instinct !

La réaction d'un tissu au lavage peut parfois être surprenante alors il est conseillé de le laver (en fonction de sa composition) avant de réaliser votre création, n'oubliez pas de le repasser avant de le couper.

La plupart des pièces du patron doivent être coupées en double, il faut donc plier votre tissu endroit contre endroit en alignant les lisières, vous pouvez vous reporter aux plans de coupe proposés.

Le surfil

Pour bien finir votre vêtement et pour que les bords de vos valeurs de couture soient propres, il faut les surfiler: soit à l'aide d'une surjeteuse soit grâce à un point zigzag facilement réalisé à la machine à coudre.

Vous y êtes presque !

Préparez bien votre espace de travail et assurez-vous d'avoir à disposition tout le matériel nécessaire : des épingles, un mètre ruban, des aiguilles à main et des petits ciseaux. Aménagez-vous aussi un espace pour le repassage, essentiel tout au long de la fabrication.

RÉCAPITULATIF DES PIÈCES ET PLANS DE COUPE

Sur les plans de coupe qui suivent, le tissu est plié en deux dans le sens de la longueur, les lisières doivent toujours être parallèles qu'elles soient alignées ou non.

Les plans de coupe suivants sont donnés à titre indicatif et sont mis au point avec pour référence la taille 46 et un tissu d'une laize de 140 cm.

Adaptez votre plan de coupe en fonction de la laize de votre tissu, de votre taille ou du type de tissu (imprimé, contrasté, etc....).

Dans le cas d'un tissu imprimé ou d'un tissu "poilu" (velours....) il est important de faire attention au sens et aux raccords.

Une fois le tissu coupé, avant d'enlever les épingles, marquez les crans de montage et les autres repères.

Avant de commencer le montage assurez-vous que toutes les pièces le nécessitant sont thermocollées.

N°	nom de la pièce	nombre de fois à couper	
		tissu	thermocollant
1	devant	2 x	
2	empiècement devant	2 x	
3	parementure devant	2 x	2 x
4	dos	1 x au pli	
5	empiècement dos	2 x au pli	
6	manche version A	2 x	
7	bande manche A	2 x	2 x
8	manche version B	2 x	
9	bracelet manche B	2 x	2 x

Bon à savoir pour la bonne compréhension du pas à pas

- Les numéros inscrits sur les croquis correspondent aux numéros des morceaux.

- les codes couleurs sont les suivants :

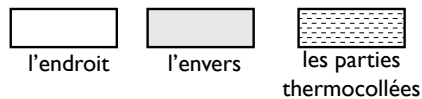

- les zigzags  représentent les surfiles

- les opérations concernées et expliquées dans le texte sont généralement en rouge sur le croquis

PLAN DE COUPE VERSION A

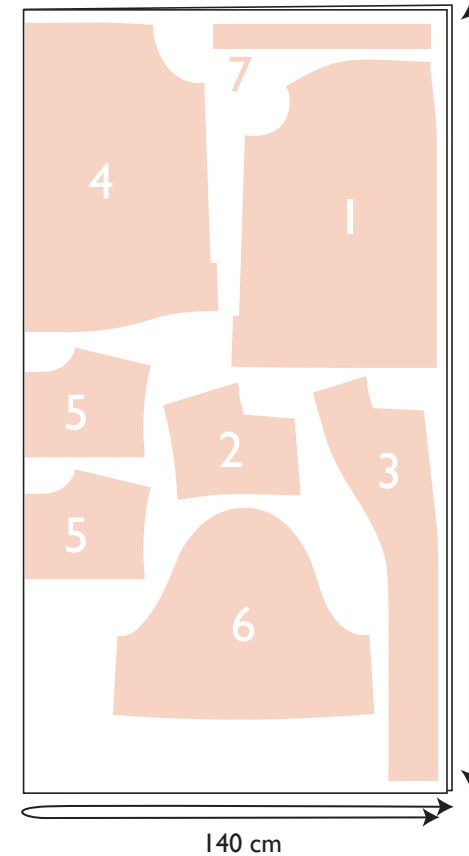

PLAN DE COUPE VERSION B

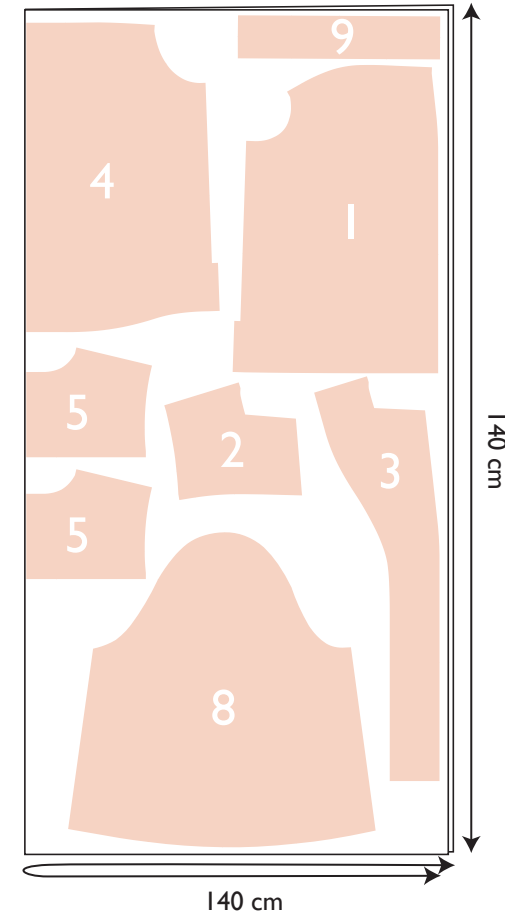

IMPORTANT : avant de jeter vos chutes, coupez une bande de propreté si possible dans le biais de votre tissu, la bande doit mesurer 4 cm de largeur et la longueur varie en fonction de la taille : 53 cm (T.34), 55 cm (T.36), 57 cm (T.38), 59 cm (T.40), 61 cm (T.42), 63 cm (T.44), 65 cm (T.46)

Au cas où il ne vous resterait pas assez de tissu, vous pouvez utiliser un tissu similaire assorti à votre tissu principal (la bande sera cachée à l'intérieur du vêtement) ou un biais acheté dans le commerce.

Étape 1 Le devant

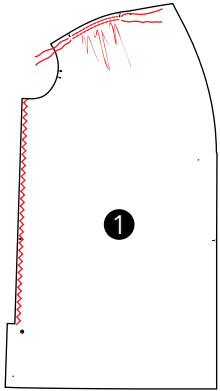

1- Surfilez les côtés jusqu'en haut de la fente et passez des fils de fronces sur le haut du devant entre les repères.

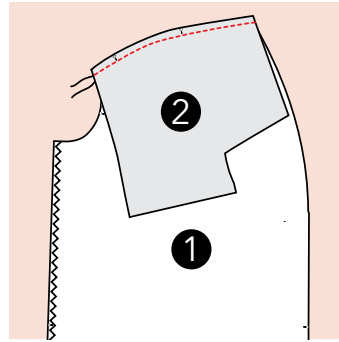

2- Épinglez le devant et l'empiècement devant endroit contre endroit le long de la ligne de découpe. Réglez et répartissez les fronces en faisant coïncider les repères de chaque morceau. Piquez à 1cm du bord, si possible côté froncé. Surfilez la couture et repassez celle-ci vers le haut.

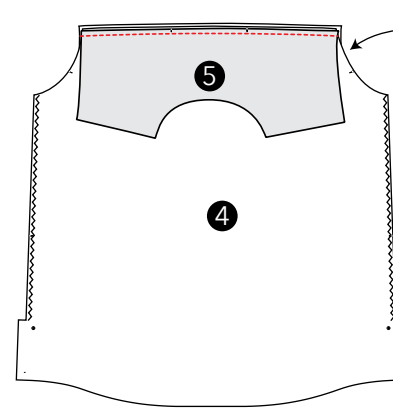

3 épaisseurs:
1 empiècement dessus
et un empiècement dessous

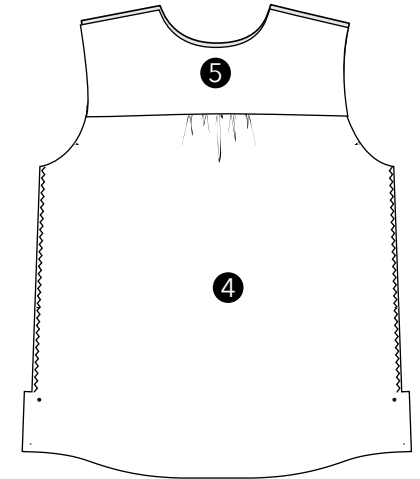

3- Repassez en plaçant les empiècements vers le haut.

2- Épinglez ensemble le dos et les deux empiècements dos (intérieur et extérieur) le long de la ligne de découpe en plaçant le dos « en sandwich » entre les deux empiècements: l'endroit de l'empiècement dos extérieur contre l'endroit du dos et l'endroit de l'empiècement dos intérieur contre l'envers du dos.

Réglez et répartissez les fronces en faisant coïncider les crans de chaque morceau. Piquez à 1cm sur toute la longueur de la découpe

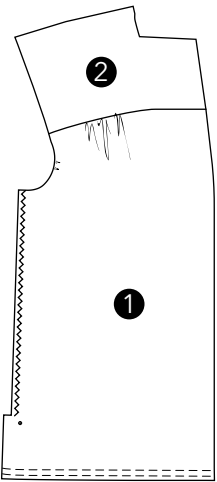

plis de l'ourlet marqués au fer

3- Marquez au fer les ourlets sur le bas des deux devants : rentrez le bord sur 0,5 cm puis 1 cm vers l'envers. Dépliez et laissez ainsi jusqu'à l'étape 6.

Étape 2 Le dos

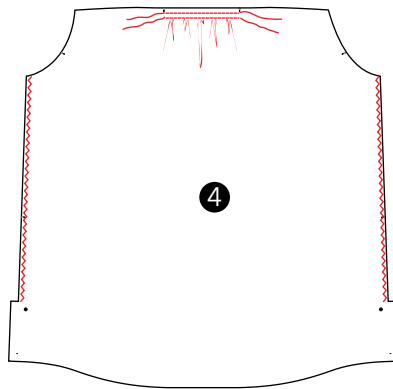

1- Surfilez les côtés jusqu'en haut de la fente et passez des fils de fronces sur la ligne du haut entre les deux repères.

Étape 3 Assemblez les épaules

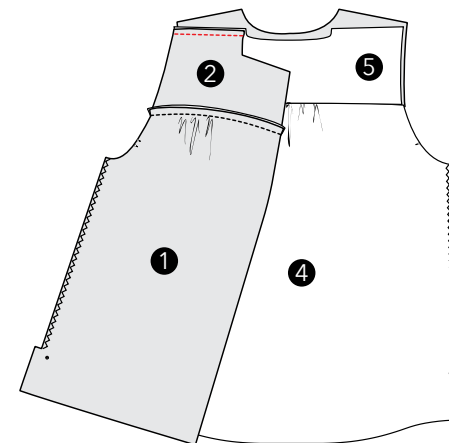

1- Commencez par épingler les épaules de l'empiècement devant et de l'empiècement dos extérieur endroit contre endroit. Piquez à 1 cm et ouvrez les coutures au fer.

2- Surfilez les bords externes des parementures après les avoir thermocollées. Épinglez les épaules de la parementure et de l'empiecement dos intérieur endroit contre endroit. Attention les épaules ne mesurent pas la même longueur et doivent coïncider au niveau de l'encolure. Piquez à 1 cm et ouvrez les coutures au fer.

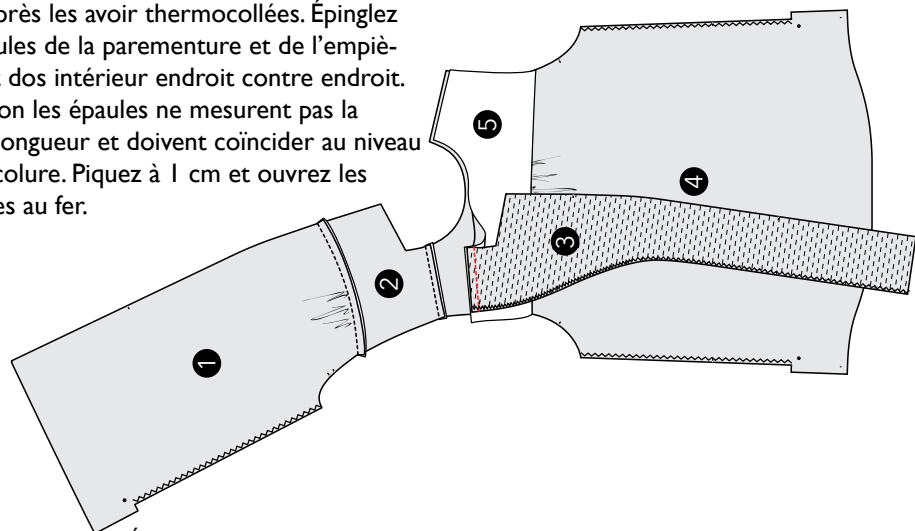

Étape 4 Assemblez l'encolure, le milieu devant et le bas

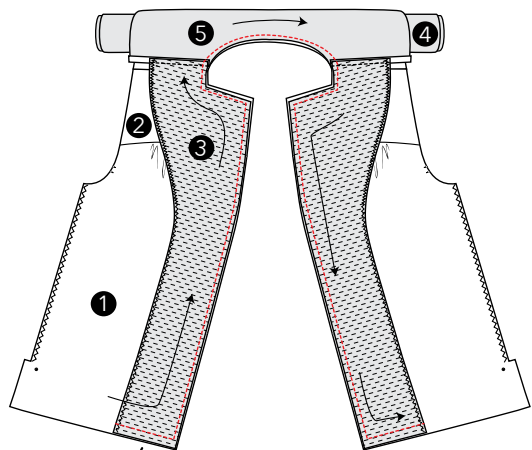

détail des valeurs de couture: sur le bas uniquement, la valeur de couture est de 1,5 cm

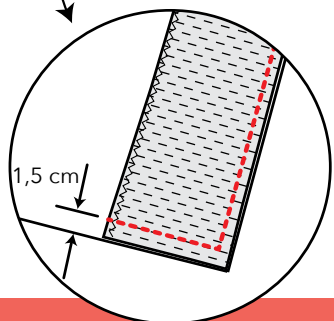

1- Placez endroit contre endroit la partie « parementure/empiecement dos intérieur » contre le devant. Vous aurez besoin de plier plusieurs fois sur lui-même le dos qui sera pris entre les deux empiecements dos le temps de la couture. Alignez bien endroit contre endroit les bords du devant à ceux de la parementure devant ainsi que les bords des encolures dos des deux empiecements dos. Épinglez. Commencez à coudre sur le bas devant de l'un des côtés en piquant à 1,5 cm du bord, à 1 cm du bord du milieu devant, laissez votre aiguille en position basse et pivotez pour assembler les deux parties ensemble le long du milieu devant puis de l'encolure et enfin du deuxième milieu devant. À 1,5 cm du bas du deuxième côté devant, pivotez à nouveau en laissant votre aiguille enfoncée et assemblez les deux parties sur la ligne du bas jusqu'au côté de la parementure.

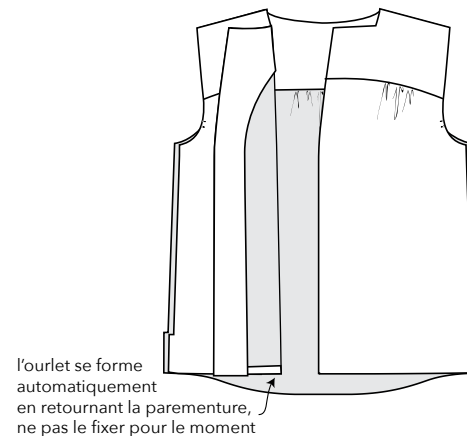

l'ourlet se forme automatiquement en retournant la parementure, ne pas le fixer pour le moment

2- Dégarnissez les angles et au besoin désépaississez certaines valeurs de couture puis retournez pour que la partie « parementure/empiecement dos intérieur » se place à l'intérieur du vêtement, repassez la couture.

Étape 5 Assemblez les côtés

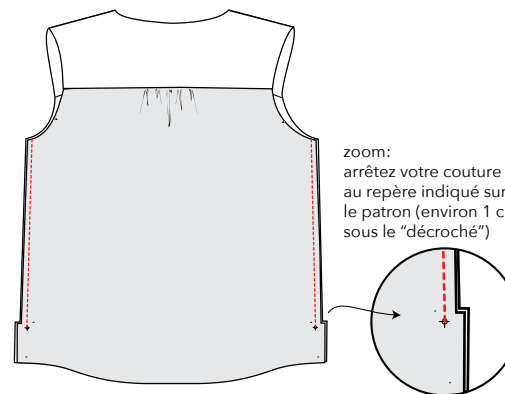

zoom: arrêtez votre couture au repère indiqué sur le patron (environ 1 cm sous le "décroché")

Avant de commencer, sur le devant et le dos, marquez au fer les fentes: pliez le bord sur 1 cm le long du décroché et dépliez le temps d'assembler les côtés.

1- Assemblez le devant et le dos endroit contre endroit le long des côtés, en partant du bas de l'emmanchure et en terminant votre couture 1 cm plus bas que le haut du décroché (un repère indique où arrêter la couture). Faites un point d'arrêt solide au niveau du repère.

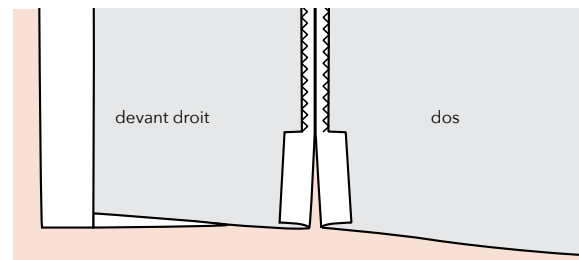

Vue de la couture côté une fois ouverte au fer

2- Ouvrez les coutures au fer jusqu'en bas y compris le long de la fente.

Étape 6 Les fentes et les ourlets

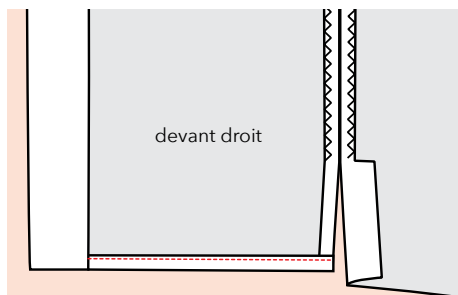

1- Sur chaque devant, l'ourlet avait été préplié à l'étape 1. Repliez la fente puis formez les ourlets en vous aidant des plis précédemment marqués et piquez le long du bas de chaque devant. Patientez avant de piquer autour de la fente.

2- Sur le bas du dos, on pose une bande de propreté car le bas est arrondi contrairement au devant. Coupez une bande de propreté de 4 cm de largeur et de la longueur du bas de votre dos (voir mesures page 4) dans le biais du tissu. Avant d'épingler le biais au vêtement, au fer, pliez en deux la bande dans le sens de la longueur, envers contre envers.



3- Épinglez les bords de la bande non pliés endroit contre endroit sur toute la longueur du bas du vêtement, vous aurez sans doute besoin de régler la longueur de votre bande et de la raccourcir. Piquez à 1 cm du bord puis dégarnissez de moitié la valeur de couture.

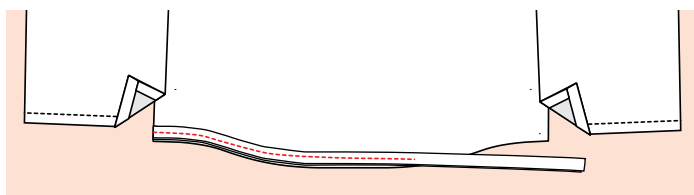

4- Pliez de part et d'autre du dos les fentes en vous aidant des plis précédemment marqués. Repliez au fer la bande vers l'intérieur du vêtement. Faites une surpiqûre nervure le long du bord du pli. Repassez.

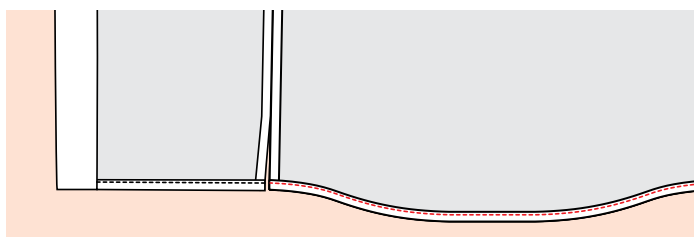

5- Il ne reste plus qu'à surpiquer les fentes qui sont déjà pliées et maintenues par les ourlets. Effectuez une piqûre nervure tout autour des bords repliés.

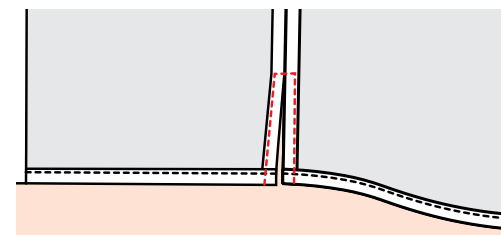

Étape 7 Les manches (version A)

1- Préparez les deux bandes : assurez-vous de les avoir thermocollées, puis pliez au fer les bords vers l'envers sur 1 cm sur toute leur longueur.

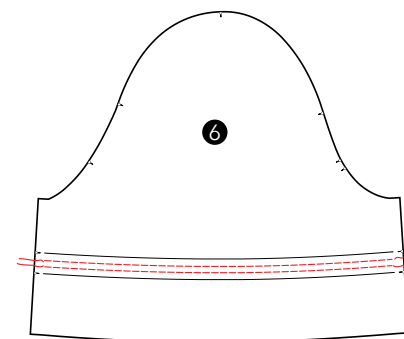
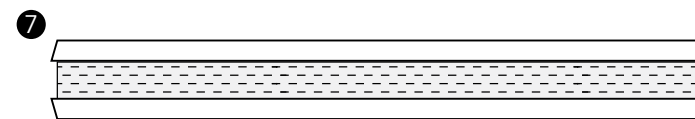

2- Reportez sur chaque manche, les repères correspondant au placement de la bande appliquée. Passez des fils de fronces entre ces lignes sur toute la largeur de la manche. Tirez sur les fils et réglez les fronces en fonction de la longueur de votre bande.

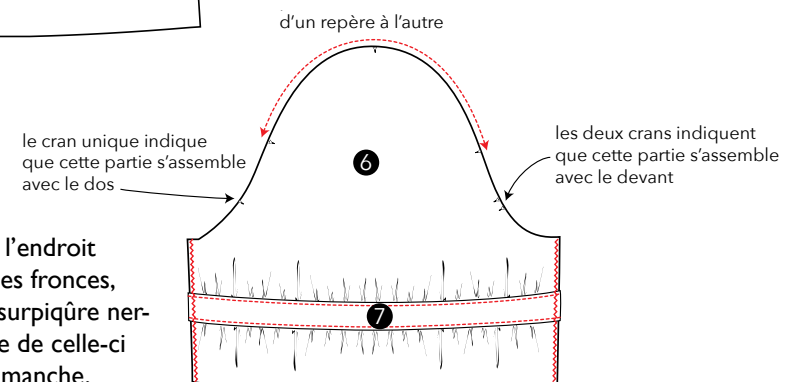

3- Placez la bande sur l'endroit de votre manche sur les fronces, épinglez et faites une surpiqûre nervure de part et d'autre de celle-ci pour la maintenir à la manche.

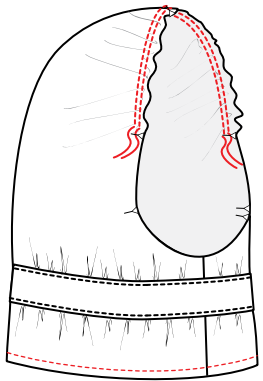

4- Fermez les manches : surjetez les côtés, puis alignez les bords endroit contre endroit et piquez à 1 cm. Ouvrez les coutures au fer.

Sur chaque manche, formez l'ourlet au fer en pliant 2 fois 0,5 cm et piquez au plus près du bord plié tout autour du bas de manche.

Passez des fils de fronces sur chaque tête de manche entre les repères indiqués sur le patron. Réglez vos fronces pour assembler les manches au vêtement.

5- Retournez votre vêtement sur l'envers. Passez une manche mise sur l'endroit à l'intérieur du vêtement pour l'épingler endroit contre endroit à l'emmanchure correspondante.

De nombreux crans visibles sur les manches et sur le vêtement permettent d'épingler celles-ci correctement:

- 2 crans sur l'emmanchure devant et sur la tête de manche devant
- 1 cran sur l'emmanchure dos et sur la tête de manche dos
- 1 cran sur la tête de manche correspondant à la couture d'épaule et enfin les crans correspondants aux fronces.

Piquez tout autour de l'emmanchure à 1 cm du bord. Surfilez la couture et repassez.

Etape 7 Les manches (version B)

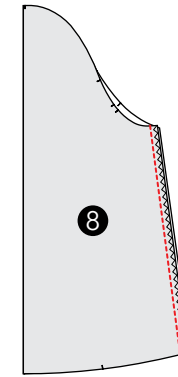

1- Fermez les manches : surjetez les côtés, puis alignez les bords endroit contre endroit et piquez à 1 cm. Ouvrez les coutures au fer.

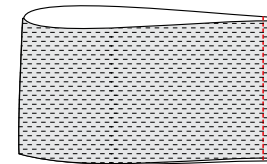

Dépliez et alignez les deux extrémités en pliant la bande endroit contre endroit. Piquez à 1 cm du bord et ouvrez la couture au fer.

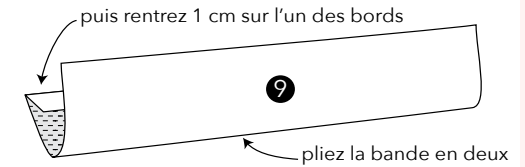
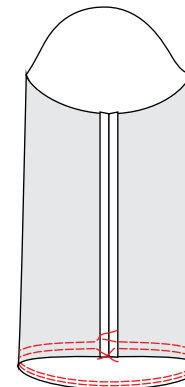

2- Préparez chaque bracelet de manche. Pensez à les thermocoller. Marquez les plis au fer: pliez la bande en deux dans le sens de la longueur envers contre envers, rentrez sur 1 cm l'un des bords sur toute la longueur.

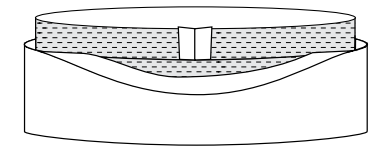

Retournez sur l'endroit et reformez les plis.

3- Passez des fils de fronce sur le bas de la manche, tirez les fils et réglez le tour de bas de manche en fonction du tour du bracelet de manche.

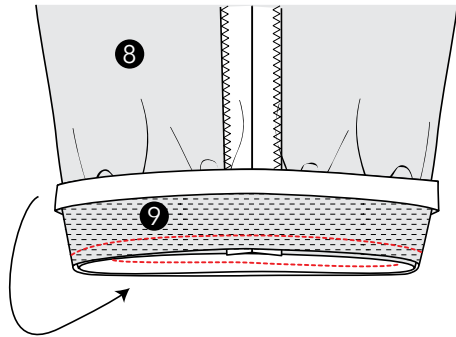

4- Épinglez le bord non pré-plié du bracelet de manche sur le bas de manche endroit contre envers. Ajustez les fronces sur le tour du bas de manche au besoin. Piquez tout autour à 1 cm.

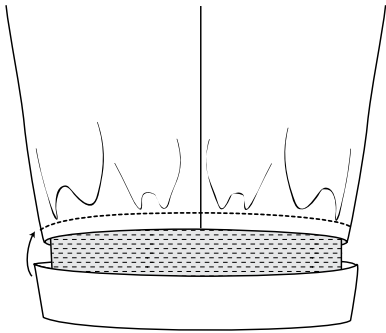

5- Repassez la couture et retournez le bracelet de manche sur l'extérieur de la manche, reformez le pli et alignez le bord plié à la couture précédente. Faites une piqûre au plus près du bord plié et repassez la couture.

Pour assembler la manche au vêtement suivez l'étape 5 du déroulé de la manche A.

Étape 8 Les finitions

Brodez les boutonnères du côté droit au porter et fixez les boutons en vis-à-vis.

Au besoin marquez au fer les revers de l'encolure.

Votre vêtement est terminé, félicitations !